קרית־אונו חוגגת – חצי יובל שנים לקיומה

קרית־אונו הופכת לעיר־גנים תוססת

— מאת איתמר בנעט —

מלאו 25 שנה לקרית אונו (או בשמה הראשון: כפר אונו), ש־הוקמה באזור שהוד קדומים אופף אותו, ליד תל ליטוינסקי וכפר אז״ר, והמאורע הזה, בשילוב עם 10 שנים למועצה המקומית — יצוין הערב ב„עצרת מחצית היובל" במקום, הנערכת בחסות שר הפנים והבריאות מר מ. ח. שפירא, באמ־פיתיאטרון המקומי של הקריה.

„אונו" היתה עיר חשובה בימי קדם ועל שמה נקראה כל הבקעה החקלאית הפוריה שסביבה.

היישוב הוקם בשנת 1939 ע״י „ארגון התישבות ושיכון", שהיה מורכב מפועלי תעשיה ובעלי מק־צועות חפשיים. הם הגיעו מישובים עירוניים שונים בסביבות תל־אביב וביקשו לצאת מ„חומות" הערים ול־התישב באזור כפרי, בו יכלו לבנות „בית בודד לכל משפחה ומשק־עזר לידו". התישבותם במקום ז. דוקא — באה לחזק שני יישובים יהודיים אחרים, שניצבו בודדים מול אוכ־לוסיה ערבית מתפרעת ותוססת — כפר אז״ר ותל־ליטוינסקי. זכורה לכל פרשת פינוי המחנה הצבאי ה־בריטי הסמוך בתל־ליטוינסקי ב־15.4.48. אעפ״י שהמחנה ניקנה בעוד מועד ע״י היהודים, נעלוהו הבריטים לפניהם ברגע האחרון ופתחוהו לפני כנופיות מרצחים עיראקיות וסוריות. קרב פנים אל פנים, שנמשך שעות רבות בין יחידות ה„הגנה" לבין אנ־שי הכנופיות הוכרע לבסוף לפנות ערב. ההתסדמית נמשכה יעד מהיה נותר יישוב־הספר כפר אונו ב„עורף", בלב שטח יהודי רצוף.

עד קום המדינה התפתח הישוב בקצב איטי, כשבין תושביו יש ה־בונים את בתיהם במו ידיהם, ואילו לאחר מלחמת העולם השניה הגיעו לקרית אונו מעפילים רבים מניצולי השואה. „שכונת ברכה (פולד)" הוק־מה ע״י מעפילים אלה והיא נושאת את שמה של אחת מגבורות תנועת ההעפלה. ערב קום המדינה מנה ה־ישוב כארבעת אלפים תושבים.

הנ־אי־ששות — לאחר קום המדינה

בשנתיים הראשונות שלאחר קום המדינה שוכנו במעברה, סמוך ל־קרית אונו, כ־4500 עולים חדשים. הקריה הועמדה לפני המשימה וה־אתגר לקלוט בקרבה אוכלוסיה חד־שה העולה במספרה על האוכלוסיה הוותיקה. תחילה הועברו תושבי המ־עברה מאוהלים לצריפים ולצריפו־נים ורק בשנת 1959 הוחל בהעברתם לבניני קבע, כך שכעת מונה הקריה כ־13,000 תושבים והמעברה חוסלה כליל.

שיחה עם ראש המועצה

ראש המועצה המקומית הצעיר (45) והדינמי, מר יעקב כהן, המכהן בתפקיד זה מאז כינון המועצה ה־מקומית בקרית אונו (1954), בישר לתושבי המקום, עם חזרו זה עתה מארה״ב, כי אילייהון מאמריקה וש־קיעו בהקמת ובפיתוח מפעלי התע־שיה במקום למעלה מחצי מיליון דולר ובהקמת מוסדות ציבור — 3

יעקב כהן
ראש המועצה המקומית קרית אונו

מיליון דולר. ואכן, כיום בונים מפ־עלי תעשיה שיעסיקו כאלף מפרנ־סים, דבר שיתן דחיפה לביסוס־יתר של המקום. „לפי תחזית הגידול יגיע מספר התושבים בסוף שנת 1964 ל־18000 נפש" — מציין בגאוה איש־שיחי ומטעים: כעת הולכות ונשלמות אלף יחידות הדיור המוק־מות ע״י משרד השיכון, מפעל החס־כון לבנין, חברת „רסקו", „שיכון ביטוח", חברת שיכון, ובמיוחד — חברת „קיראון".

פיקוח ארכיטקטוני קפדני

למרות שראש המועצה הוא ה־„ייקי" היחיד בין 9 חברי המועצה (כיליד גרמניה עלה ארצה ב־1934 עם עלית הנוער הדתי), — הוא הט־ביע את חותמו הפדנטי־הדיקני בכל מערכת התיכנון והבניה של הקריה. הוא הקים ועדה ארכיטקטונית של מומחים (בהשתתפות האדריכל־האר־כיטקט ישראל לוטן), הבודקים כל תכנית פיתוח והבניה הצבורית, כך שהמועצה אינה מבצעת כל תכנית שהיא, אשר איננה עוברת את בקו־רת הועדה הזו, אם זה גינון, תאורה או שילוט וכיו״ב. מענין, כי ועדה זו הקדישה באחרונה 3 ישיבות בזו אחר זו אך ורק בבעית השילוט ה־עירוני. עם זאת, למרות שמגמת תיכנונו ופיתוחו של המקום הפכה להיות עירונית מובהקת, מקפיד ה־תיכנון העירוני על שמירת האופי הירוק והכפרי של הקריה, למען תשאר עיר בתוך גנים. ואכן, למרות „הבניה לגובה", נשארו הרבה בתים בצורתם הכפרית וכל פינה מנוצלת לגינון וירק.

דוגמה לקהילה חברתית

כשוחר סדר וספר וכאיש בטחון מובהק (במשך 4 שנות כהונתו ב־מועצה בהתנדבות היה מר יעקב כהן קצין מינהלה להוצאת ספרי „מערכות" וראש ארגון ש״א) דאג ראש המועצה להקים רשת מוסדות חינוך ותרבות לכל הגילים, המשמ־שים דוגמה מאלפת לקהילה מודר־נית של חיים חברתיים, שהם נדירים בארץ. הנה כי כן, מלבד מיבני החי־נוך היסודי (דתי וכללי), הוקמו בי״ס תיכון ובי״ס לחינוך מיוחד; פתחו מוסדות לפיתוח תחביבים בין הנוער ומפתחים חינוך גופני בין הנוער. כן הוקם מוסד למלחמה ב־אנאלפבתיות: מעניקים למבוגרים ולקשישים חינוך מיוחד, ומפקח אח־ראי — יחד עם חבר מורים, — מקיימים גם קורסים ביתיים: קוב־עים בית מסוים, שם מופיע מורה, המלמד אותם (משתתפים בקורסים הללו מכל הגילים, וניתנת דאגה מיוחדת לעקרת־בית).

כן מקיימים מועדונים לקשישים, במגמה להקים עבורם מועדוני־קבע, שנוסף לצד החברתי, — שיועסקו אף בעבודות תחביבים, למען תהיה להם גם הכנסה מזה.

אין בעיית חוסר־עבודה

וראה זה פלא: בקרית־אונו נקבע נוהג, שכל קשיש ומוגבל, המעוניין בעבודה (גינון, נקיון וכיו״ב), — מועסק מיד ע״י המועצה המקומית, בה עובדים כיום בעבודה חלקית כ־70 מוגבלים.

„אצלנו אין בעיית חוסר־עבודה ואין אצלנו פועלי־דחק ולעבודות צבוריות, כגון־דא, אנו מקבלים אך ורק את הקשישים והמוגבלים" — מטעים בגאווה מר יעקב כהן ה־ממושקף, כשחיוך של סיפוק נסוך על פניו הבריאים והמוצקים...

„כן יש אצלנו נוהג — מוסיף איש־שיחי — שילדי כיתות ו׳, ז׳, ח׳ וט׳ מכל בתי־הספר, עובדים מטעם המועצה המקומית בעבודות נקיון וגינון — 4 שעות ליום במשך חודש אחד שלם מבין חודשי־החופש שלהם, וכן אנו מקיימים קייטנה במשך 6 שבועות בחדשי הקיץ קייטנה לכל ילדי הקריה".

אף זאת, מציין מר כהן: הקימונו קונסרבטוריון יפה — פרי חינוך מוסיקלי של בית־הספר „ניר", בו לומדים כיום כארבע מאות ילדי הקריה, מלבד תזמורת הנוער, בה משתתפים 70 ילד...

„יצרנו מסגרת מיוחדת לעבודה קהילתית בדאגה מיוחדת לעקרת־הבית, לנוער, לקשיש ובמיוחד לנוער הזקוק לטיפול מיוחד" — מדגיש מר כהן.

סקר תחבורתי שיקיף כל בית

בהצביעו על תכניות הפיתוח הש־שונות, מציין ראש המועצה, כי ב־השקעה של 3 מיליונים ל״י החלו כעת בסלילת כבישים ומדרכות בכל הקריה ונעשה סקר תחבורתי, שיקיף כל בית. נקבע הישוב שעל כל 4—5 נפשות אותר מקום למכונית, ולפי זה תוכננה רשת כבישים חד־סיטריים ברוחב של 7 מטרים ודו־סיטריים של רחובות ברוחב של 30 מטר. כמשוער יגיעו לכך עד 1970. כן מקימים כעת מאגר־מים בגובה של 30 מטר ומר־חיבים את מפעל־המים הקיים, ה־מיועד לספק מים ל־70,000 נפש. כמו־כן מבצעים כעת ניקוז וביוב לכל הקריה. רשת הביוב בלבד תעלה מיליון וחצי מיליון ל״י, ואילו ב־מפעל הטיהור והחימצון מי־הביוב (המוקם בשותפות עם מועצת אור־יהודה שליד פתח־תקוה) — ישקיעו כשני מיליונים ל״י. מפעלים אלה יקיפו את כל תחום הקריה, ששטח שיפוטה הכללי הוא 3,300 דונם.

תקציב־המועצה החדש — 8 מיליונים ל״י

התקציב החדש של המועצה ה־מקומית מגיע ל־8 מיליונים ל״י (רגיל — 3 מיליונים ל״י ותקציב הפיתוח — 5 מיליונים ל״י „צרך"). מנגנון המועצה מעסיק כיום כ־150 עובד.

„המעברה המודרנית", שהוקמה לפני 15 שנה עם 540 יחידות־דיור ובבנייה של 27 ממ״ר — היו בשעתו „המיוחסים", בהשוואה לאנשי המע־ברה שחוסלה באחרונה. אולם כעתע, עם קביעת תו אופי אחר של בנין הקריה, החלט להרוס גם את „המע־ברה שחוסלה באחרונה. אולם כעת, להעריך את בתיהם של אלה ובשווי הנכס הקיים יינתנו לתושבים הללו בתים במקום מודרני אחר. ואכן, 80 יחידות־דיור החלו כבר לבנות עבו־רם ו־20 אחרים עוברים לבתים ש־עומדים לרשות המועצה מטעם חברת „קיראון".

שר הפיתוח, יוסף אלמוגי, ציין ב־ביקורו בקריה: „אתם הנכם הרא־שונים בארץ שמחסלים אזור כזה מבחינה אקונומית, על בסיס כלכלי, — מבלי לקבל הקצבות ממשלתיות לחיסול הדירות ושיפור רמת הדיור של אותן המשפחות באותו אזור".

„ברית־תאומות" קרית־אונו — דראכטן (הולנד)

פרשה מיוחדת במינה, המשתלבת יפה בחגיגות קרית־אונו, הם היחסים הלבביים שנקשרו עם תושבי העיר דראכטן בהולנד. ההתחלה היתה ב־סיור משלחת הקריה, בראשות מר סמי כץ, סגן ראש המועצה, בעיר ההולנדית, שנערך בקיץ שעבר, ובימים אלה זכתה הקריה לביקו־רו גומלין. הגיעה אליה משלחת העיר דראכטן, המונה 56,000 תושב וב־ראשה ראש העיר, הברון דה־קונבלסדורף. בהתאם לבקשת ה־הולנדים, שוכנו בבתי תושבי קרית־אונו וכך נוצר קשר בלתי־אמצעי בין הישראלים וההולנדים.

כך כרתה קרית־אונו „ברית־תאומות" עם העיר ההולנדית דרכטן.

לזכות הישגיו זוקף ראש המועצה גם את ההרמוניה המלאה, השוררת בין 9 חברי המועצה: קיים שיתוף־פעולה בקואליציה של מפא״י (3), אחה״ע (2) והמפד״ל (1), בעוד שה־אופוזיציה: הליברלים (ויקטור שהרבני), חרות (1) והסיעה העצמ־אית (1) — היא קונסטרוקטיבית, ומרבית החלטות המועצה מתקבלות פה אחד...

כי אכן, מפרבר־גנים מרוחק ופאסטורלי, המאוכלס אנשי המעמד הבינוני, פועלים, בעלי מלאכה ותעשיה זעירים ואנשי מקצועות חפשיים — הופכת קרית־אונו לעיר־גנים תוססת, פעילה ודינמית, השו־קקת חדוות־חיים ויצירה.

חברת קיראון בונה בקצב מהיר בקרית־אונו

— מאת סופר „הבוקר" —

בהתפתחותה של קרית־אונו, החוגגת עתה מלאות 25 שנה להווסדה, חל בשנתיים האחרונות מפנה גדול. הקריה, שבמשך כל שנותיה התבססה על בניית חוילות בני קומה אחת או, לכל היותר, בני קומותיים — פנתה עורף לצורת בנייה זו, והחלה בהקמתם של אלפי יחידות־דיור, בבתים של עד 12 קומות.

היוזמת לכל השינוי הזה היא חברת „קיראון" — חברה להשקעות, כה שותפים הון דרום־אמריקני וחברה שווייצרית. בחברה שווייצרית זו שות־פה גם החברה להשקעות של הבנק לסחר־חוץ.

לכבוד חגה של קרית־אונו נפגשנו עם יו״ר הועד־הפועל של „קיראון", מר יוסף שיקלר, ועם סגן המנהל הכללי, מר נחמיה בוקצ׳ין, שהוא גם סגן ראש המועצה במקום, ושמענו מפיהם על פעילותיה של החברה בקרית־אונו ועל תכניותיה בעתיד.

400 דונם נחכרו

חברת „קיראון" נוסדה לפני שנ־תיים, אך רק לפני שנה החלה ב־עבודות הבנייה הנרחבות. החברה חכרה 400 דונם קרקע בשטח הפי־תוח של הקריה, והתחייבה להקים תוך חמש שנים 1500 יחידות־דיור, מהן 600 עבור זוגות־צעירים, מומלצי המועצה המקומית.

לפי החוזה עמדה החברה לסיים בנייה זו עד שנת 1968, אך קצב הבנייה זורז, ועתה בונה כבר ה־חברה 1000 יחידות־דיור, שיותר ממאה נמצאות כבר עתה בשלב מסירה, ועד סוף שנה זו יימסרו כל האלף. כבר עתה נמצאות בתכנון סופי 500 יחי־דות־דיור נוספות, שיושלמו עד מח־צית השנה הבאה.

כלומר, החוזה הנוכחי, של 1500 יחידות דיור, יסתיים באמצע 1965 במקום בשנת 1968, ובתכנית החברה להתחיל מיד, לאחר גמר עבודה זו, בהקמת 1000 יחידות־דיור נוספות, שיבנו על דרובה קרקעית, בתוך 400 הדונם המוחכרים.

מקום מושלם

אך לא רק זה: החברה תגיש למשתכניה מקום מושלם, כולל כל עבודות הפיתוח שבו (כבישים, תאו־רה, גינון, מגרשי־חניה וכו׳). החברה משתתפת ב־5 שמיניות של עבודות פיתוח אלה, כשמשרד השיכון משתתף במימון יתר הסכום. החברה העניקה למ־ועצה המקומית הלוואה של של חצי מליון ל״י לצרכי הקמת מבנים ציבוריים (בתי ספר, גני־ילדים וכדומה), היא רכשה גם מרכז מסחרי, וכן תקים, על שטח של 70 דונם, בית־מלאכה ותעשיה זעירה, כך שתתפתח גם חלק מהתעסוקה של המשתכנים.

מר שיקלר ממשיך ומספר על ה־חברה, שהוא עומד בראשה, וטוען כי התנאים, הניתנים למשתכנים, הם נו־חים ביותר. לדבריו, משתכן בדירה של 3 וחצי חדר חייב לשלם, למשל, 36 אלף ל״י, מתוכן הוא ישלם 23 אלף ל״י במזומנים, והיתר במשכנתא של 10 אחוז רבית ל־15 שנה. אם המשתכן ישלם את המשכנתא ב־8 שנים, הוא ישלם 7.5 אחוז רבית בל־בד. זוג צעיר, מומלץ המועצה, ישלם עבור דירה בת 3 חדרים 19 אלף ל״י מזה 8.500 ל״י במזומנים בלבד, וה־יתר במשכנתא של 15 שנה ב־8.5 אחוז רבית.

פיקוח על נקיון וגינון

החברה הקימה גם את „חברת השי־רותים", שמפקחת על הנקיון והגינון בחצרות הבתים. כדי שלא יהיו אחר־כך, סכסוכים בין המשתכנים, וכדי ש־חזית הבתים והחצרות יישמרו, יה־חייב כל משתכן, עם כניסתו לדירה, לממן את חברת השירותים, שתספק ותשמור על החצרות, ועל הצורה החי־צונית של הבתים.

בסך־הכל עומדת החברה, שמנגנונה כולל 12 עובדים בלבד והיתר מועס־קים כקבלני־משנה, להקים בשטח־הפי־תוח של קרית אונו 2,700 יחידות־דיור, שיאכלסו כ־25 אלף תושבים.

ומה מרויחה מכל זאת המועצה המ־קומית? — על כך שמענו ממר בוק־צ׳ין, סגן ראש המועצה המקומית, שהוא גם סגן מנהל החברה. אומר מר בוקצ׳ין: „למועצה המקומית יש, אמנם, מניית יסוד ב„קיראון", יש לה נציג במועצת המנהלים וסגן ראש המועצה הוא גם סגן המנהל הכללי — אך לא בכך מתבטא הרוחה. אנו, המועצה המקומית, מרויחים את הפי־תוח, הנעשה על־ידי „קיראון" יחד עם משרד השיכון".

פיתוח מלא

כיצד? — מסביר מר בוקצ׳ין: ה־חברה מגישה לנו, יחד עם השיכונים, את מלוא הפיתוח — כבישים רחבים, מדרכות, גינות־ציבוריות, תאורה, כש־למעשה המועצה צריכה לבצע עבודות פיתוח אלו, עם גמר הבנייה על־ידי החברה. כיצד נעשה הדבר?

ובכן, בשטח הפיתוח של המועצה היו קיימים כבר 1000 יחידות־דיור, ש־נבנו עבור עולים חדשים, שמשרד השיכון צריך לדאוג לעבודות־הפיתוח שם. נחתם, אפוא, הסכם בין „קיר־און" לבין משרד השיכון, לפיו תממן החברה 5 שמיניות של עבודות הפי־תוח שם, ותמורת זה יממן משרד השיכון 3 שמיניות בשטח הבנייה של „קיראון". מכל ההסכם הזה מרויחה, אפוא, המועצה המקומית.

בדירות הנבנות משריינת המועצה המקומית דירות לפועלי תעשיה שי־עברו לשם, וזאת על־סמך הנסיון ה־קודם של שנים רבות, לפיו אי־אפשר היה להקים תעשיה בקריה, בגלל חו־סר יחידות־דיור לפועלים.

ובינתיים נמשכת העבודה בצעדי־ענק, ושטחים שוממים הפכו בין־לילה לשוקקי חיים, והכל בזכות יזמתה של חברת „קיראון".

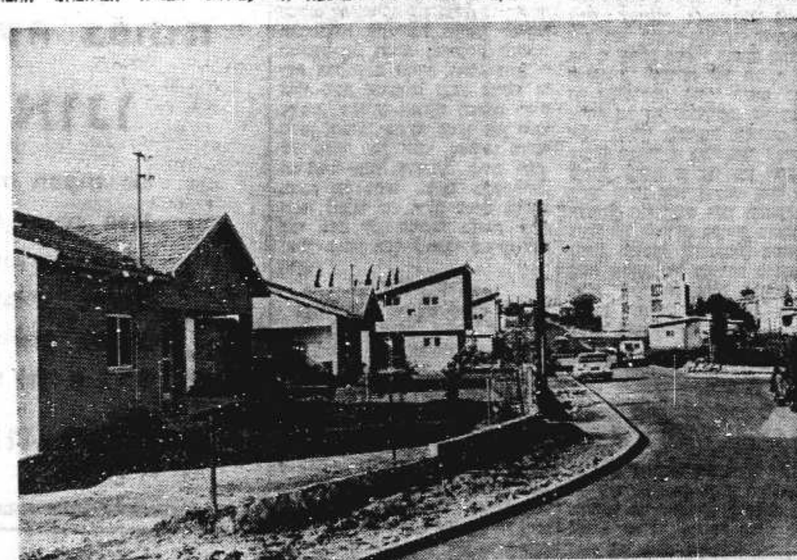

איזור הוילות בקרית־אונו

המשך המוסף — בעמ׳ 12

מרכזית טלפונים אוטומטית לקיראון

שר הדואר, מר אליהו ששון, הניח ביום שני את אבן הפינה למרכזת טלפונים אוטומטית חדשה בקיראון, קרית־הגנים החדשה ההולכת ומו־קמת בין תל־אביב לסביון.

המרכזת החדישה, תהיה בשלב רא־שון בעלת קיבולת ל־10,000 קוים ובשלביה הסופיים תהיה מסוגלת ל־שרת 20,000 קוים. אולם, תושבי קיראון והסביבה יוכלו ליהנות מ־שירות טלפוני משופר, עוד בטרם תופעל המרכזיה החדישה. כבר עתה מתנהלת במרץ עבודת הנחת כבל חדש למקום, אשר עם סיומה יופעלו מתקנים ארעיים, שיאפשרו הפעלת שירות טלפונים מורחב.

לקט ידיעות על „קיראון"

- ראשוני הדיירים, 34 במספר, נכנסו זה לא מכבר לדירותיהם ב־בנין הראשון שנסתיימה בניתו ב־קיראון — קרית הגנים המודרנית ההולכת ומוקמת סמוך לתל־אביב, בין רמת־גן לסביון.
- בתחודש יוני־יולי מצפים להש־למתו של שלב א׳ בקיראון, ולכניסת הדיירים לבנינים בני 6 הקומות ה־כלולים בשטח זה.
- כבר עתה מסתיימת והולכת עבודת זיפות סבכת הכבישים המ־קיפה את קרית הגנים החדשה — קיראון.
- חברת „קיראון" הקימה בין השאר עבור משרד הבטחון 11 בניני מגורים משוכללים בני 4 קומות כל אחד לשיכום של קציני צה״ל בשרות קבע. בדירות בנות 3—4 חדרים.

ברכות לבביות
לותיקי הקריה — בוניה
וברכות נאמנות
לחדשים שבקריה — מרחיביה

מי יתן וקריתנו, על כל תושביה, תשגשג ותפרח והיתה לגאוותו של כל אחד מאתנו!
היו ברוכים בחג ה־25 שנים לקריה ו־10 שנים למועצה המקומית

הבה ותתמיד העמקת יחסי השלום והריעות בין כל תושבי הקריה ברגשי הנאמנות והאחריות האזרחית תוך חדוות החיים ואהבת היצירה.

יעקב כהן
ראש המועצה המקומית קרית־אונו

המועצה המקומית קרית־אונו

בימים רביעי וחמישי, ה־30—29 באפריל, 1964, תגענה
חגיגות מחצית היובל של קרית אונו לשיאן!

ביומיים אלה תיערכנה ברחבי הקריה חגיגות ואירועים שונים, משך שעות היום והלילה.
עיין היטב בסדר האירועים — וקח חלק פעיל, בכל אחד מהם.

יום היובל 30.4.64

07.00 בבוקר — תפילות חגיגיות בבתי הכנסת עם קדוש.
10.00 — 13.00 — סיור תושבים בקרית אונו עם אוטובוסים, תחנות אסוף — האחת ליד משרדי המועצה המקומית והשניה ליד בי״ס תלמים, בשטח הפתוח.
10.30 — 12.00 — תחרויות החוליות על מגרש הכדורגל עם פרסים. הרשמה במזכירות המועצה אצל — גילה.
15.00 — אחה״צ — משחק כדורגל ידידותי־חגיגי בין „הפועל" פ״ת — נבחרת קרית אונו עם תחרות מוקדמת של נוער.
16.30 — אחה״צ — קבלת פנים לשר הפנים מר ח. מ. שפירא בשער הכניסה לקריה.
17.00 — אחה״צ — הנחת אבן פינה לתלמוד תורה ע״י בית הכנסת המרכזי בהשתתפות שר הפנים, רבנים ונציגי מוסדות.
17.30 — 18.30 — חנוכת בית הכנסת המרכזי בהשתתפות שר הפנים, רבנים ונציגי מוסדות.
19.45 — בערב — עצרת חגיגית באמפיתיאטרון בנוכחות שר הפנים, נציגי מוסדות וצבור. בתכנית: קבלת פנים ודברי ברכה לותיקי הקריה, חלוקת פרסים למצטיינים בחבורים, בקישוט, בטיפוח הגנים וכו׳ והצגת „החזון" שנכתב במיוחד במלאות 25 שנה לקריה.
זיקוקין די־נור, הופעת אמנים, שירה בצבור וריקודים.

כל ייעדר איש מחגיגות חצי היובל של קריתנו·
כולנו נהיה חופשיים לסייר בקריתנו וליהנות בחגה — חגנו·
חג שמח!!
המועצה המקומית קרית־אונו

קיר שלמה
קבלן בנין
רמת־גן, רח׳ הרואה 7
טל. 724235
מברך את ראש המועצה וחברי המועצה המקומית קרית אונו
למחצית יובלה
לפיתוח ושגשוג

קיראון
למועצה המקומית קרית־אונו
ולכל תושביה
ברכותינו הנאמנות
למחצית היובל
גאוותנו על חלקנו בפיתוח קרית־אונו
עם הקמת קרית הגנים „קיראון"
ותקוותנו להמשך שיתוף הפעולה הפורה
קיראון להשקעות בע״מ

ע. עציוני - יוסף ולד
קבלנים לבנין ובריכות מים
מברכים
את
קרית אונו
ראש המועצה
חברי המועצה
תושביה ובוניה
ליובלה הכפול

ברכה
ליובלה
של
קרית אונו
למועצת קרית אונו
ולתושביה
התקדמות וקליטה
מאת
צבי סבירסקי
חברה קבלנית לבנין
רמת־גן, ארלוזורוב 10, טל. 721721

למר יעקב כהן, ראש המועצה המקומית קרית אונו
לחברי המועצה וסגל העובדים
ולכל תושבי קרית אונו
שלוחה ברכת שגשוג ופתוח
למחצית יובלה של קרית־אונו
אל - גו
א. אלוני
אוטמי שמן וחלקי גומי למכוניות, טרקטורים וציוד חקלאי
תל־אביב, רחוב צ׳לנוב 2, טל. 64845
קרית־אונו, איזור התעשיה, טל. 725663

י. גורדון - א. רוגובין
קבלני בנין בע״מ
ת״א, רח׳ הורקנוס 24,
טלפון 41716
מברכים את ראש המועצה
מר יעקב כהן,
את חברי המועצה,
צוות העובדים של המועצה
וכל תושבי קרית אונו
במלאת 25 שנה לקריה
מזל־טוב וכה לחי!

למועצה המקומית קרית אונו
ביובלה
ברכות נאמנות
גרינברג בצלאל
קרית אונו
רח׳ הנשיא מרכז מסחרי, רח׳ רמז 36, טלפון 720194
● בתי מסחר לצרכי חשמל
● רדיו ● מקררים
● מכונות תפירה
● תקליטים ● גז
● מיזוג אויר
מומחה לדודים חשמליים ● מכירה בתנאים נוחים

למר י. כהן — יו״ר המועצה המקומית
לחברי המועצה ולכל התושבים
ברכה לחג מחצית היובל ואיחולים לשגשוג ופתוח
מ. רבין
בית חרושת לשקיות נייר ונייר טואלט
קרית אונו
טל. 723263

למר יעקב כהן, ראש המועצה המקומית
לחברי המועצה המקומית
לעובדי מנגנון המועצה
ולכל תושבי קרית אונו
ברכה לבבית לחג מחצית היובל
ואחולים לשגשוג ופיתוח־יתר לעתיד
יצחק קורפל את דוד גולדפינגר
קבלנים בגינון ובפיתוח
טל. 2054 חורה

ברכותי
לראש המועצה, חברי המועצה,
בוני קרית אונו — חב׳ „קיראון"
ולתושבי קרית אונו
לחגיגות חצי היובל
י. לופו
אדריכל

נפתלי מאיר - יעקב אזיה
תל־אביב, רח׳ קרל נטר 6, טל. 66014
עבודות מים, ביוב וחפירות
הנחת צנורות אסבסט ופלדה
ברכות לבביות
ליובל המועצה המקומית קרית אונו