מיכל 54 תיק 1

12 מעטפה – "כפרונות"

• "תיאור ה"- המעטפה, על המעטפה כתוב "אני מר בלוך" לצדו הוסף בכתב ידו של יוסף ו
נראה שהתיאור מאוחר, עדיות טובה, יש "שיעול כבד".
• תרשומת מאוסף ההשגחה יד, ללא תאריך וחתימה. לקחת רוש הועד של הפרדה.
• "מפרדת הטעם" - ריק לבדי ולמריקאי.

ארכיון קריית אונו
מיכל 54 תיק 1 מעטפה 12
נרשם: שיר
נסרק:
נבדק:

(1)

העברה לדף

(2) עמ'

העברה לדף

טופס 1816 — 5.000 — 1.60 — ר.

(3)

העברה מדף

העברה לדף

טופס 1816 — 5.000 — 1.60 — %

היועץ המשפטי לממשלה

8-0-1

54 מיכ
מעברה
17
"הקריה שלנו"
תולדות לתלמיד 1990
יקר
מ"ע 12

עליה וקליטה

"ושבו בנים לגבולם"

ילדי המעברה וילדי קרית-אונו הוותיקה משחקים בצוותא ליד צריפוני המעברה

מים מים בששון

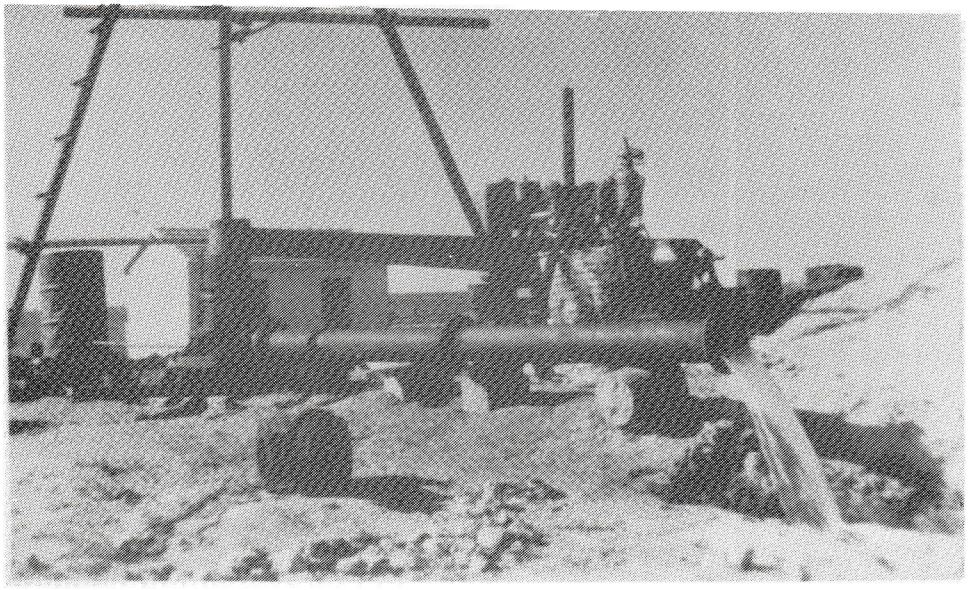

תיכנון מיפעל המים של השכונה נעשה על-ידי המהנדס בלאס, ובוצע על-ידי המרכז החקלאי. לאחר שחברת "רסקו" קבלה את הקרקע מה"קרן הקיימת" השתתפה אף היא בהוצאות ההקמה של מערכת המים. הונח קו צינורות של שישה אינצ'ים, שהתחבר למפעל המים של כפר אז"ר. הוקמה תחנה לשאיבת ביניים, שדחפה את המים אל מגדל המים, שנבנה במקום הגבוה ביותר בשכונה (רח' זיידמן).
כמות המים שסופקה מכפר אז"ר היתה מוגבלת. באביב ובקיץ היו קשיים בהשקייה. לא היה מנוס מחפירת באר, ואמנם זו נקדחה בשנת 1946.

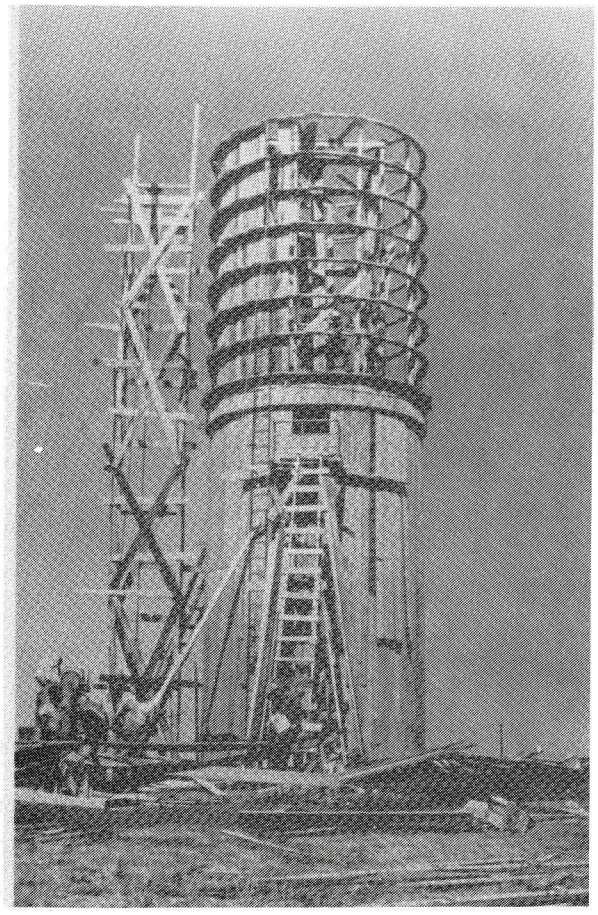

מגדל המים

נבנה ב-1939 והיה קשור במשאבת המים הנמצאת ברח' סוקולוב. גובה המגדל 14 מ' והוא מחולק לשתי בריכות. כיום המגדל מנותק ממערכת המים, ומגדל חדש יותר וגבוה יותר (הנמצא ליד תחנת הדלק) ממלא את מקומו ומספק מים לבתים הגבוהים. מגדל זה נבנה ב-1964, וגובהו 35 מ'.

מפעל המים היה מפעל חייו של בצלאל גרינברג, שהיה מראשוניה ובוניה של קרית-אונו.

מעברת "אונו"

בשנת 1950, שנת העלייה ההמונית למדינה, הוכפלה האוכלוסיה בכפר-אונו.

תחילה הגיעו "משער העליה" משפחות מיוצאי רומניה ותימן ותקעו אוהליהן על אדמה נטושה, בחלקו המזרחי של כפר אונו (באיזור שהוא מזרחה לרח' לוי אשכול של היום).

בהתאם לתוכנית צריכים היו האזרחים החדשים להשתכן במבני קבע. אולם הגל הגדול של העולים, שעלה לארץ במסגרת מבצע "עזרא ונחמיה" שיבש את כל התוכנית.

במקום 200 הגיעו לכפר 800 משפחות מרובות ילדים וזקנים והם שוכנו זמנית באוהלים.

רוב המשפחות נשארו באוהלים כשנתיים, עד שפונו לצריפים. גם הצריפים היו מקום מעבר בדרך למגורים של קבע, בשיכוני האבן.

המעבר לצריפים

מאות המשפחות הועברו מאוהלים לצריפים. נסלל כביש, שהקיף את המעברה וקשר אותה לתל-אביב.
אורגנו שירותים וקמו מוסדות בריאות, סעד , בית-ספר, מרפאה וסניף הסתדרות.
הוקמה צרכניה, חנויות , שוק, והמעברה לבשה צורת יישוב.

בחגיגה שהתקיימה ב-8 באוגוסט 1952, לרגל כניסת 800 המשפחות לצריפונים החדשים, אמר שר החוץ דאז, משה שרת, שנסתיימה תקופת הקליטה, "עתה" אמר "הנכם אזרחים במדינה".

מזכרונות ילדי המעברה

יפה משעל, שהגיעה למעברה כשהייתה ילדה בת 12, מספרת:

"אני זוכרת את הפסקות המים ואת הימים בהם הייתי הולכת למלא מים ברחוב וולך. הלכתי בחולות, בדרך לא דרך, ועד שהגעתי לאוהל המים נשפכו. עוד אני זוכרת, את ימי החורף הקשים. כשירד גשם סוחף והחזקתי את יתדות האוהל שלא יעוף.

אמנון בן דרור, הגיע למעברה כשהיה ילד בן שלוש. הוא מספר:

"אני זוכר את הימים בהם למדתי לאורה של עששית, או ליד עמוד החשמל שניצב ליד בית הקפה.

בית הקפה היה מרכז החיים במעברה. לשם באו אנשים לשמוע את המתרחש בארץ ובעולם. שם היה רדיו . זה היה הרדיו היחיד שהיה במעברה."

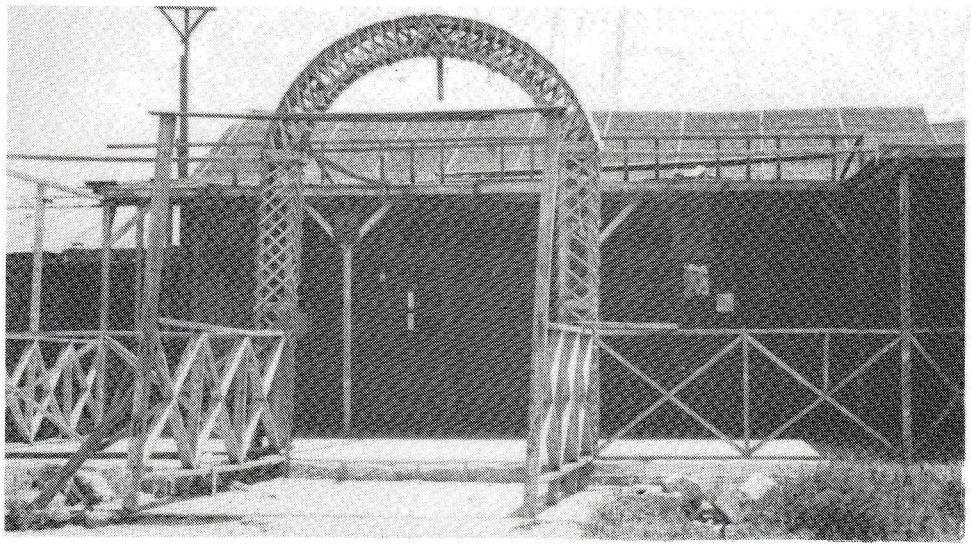

בית הקפה

משה חורי, שהיה ילד בן שבע כשהגיע למעברה, מספר:

"בית הספר של המעברה היה בית-ספר "תלמים", בניהולו של יעקובי. הוא כלל שורה של צריפים שחלונותיהם היו פרוצים. הלכנו לביה"ס יחפים, כשהנעלים מתחת לבית השחי. לא פעם ברחנו מן השיעורים לצפות בצניחות של חיילים שצנחו במחנה תל-השומר הסמוך".

מראה כללי של הצריפים

מספרת שושנה, שהיתה מדריכה במעברה:

"תושבי כפר-אונו אמצו את תושבי המעברה והוחלט מיד להגיש עזרה.
מספר מתנדבות עבדו במקום באופן קבוע.
תפקידן היה שמירה על הנקיון והבריאות במעברה.
המדריכות נלחמו בתנאים הקשים, במחלות זיהומיות רבות כמו: גזזת, מחלות עיניים ומגפת שיתוק ילדים, שפרצה באותו הזמן בארץ.
נפתחו מעונות יום לתינוקות, גני-ילדים וחדרי הדרכה לאמהות".

רופאה בודקת ילד

מספר פורטיס, שהיה מזכיר המועצה האזורית, וסייע לאנשי המעברה:

"זו היתה תקופה קשה. היה קשה להשתלב בחיים החדשים. היו בעיות של תעסוקה. יחד עם זאת צמחה במעברה שכבה של מנהיגים, וגם נערכו בחירות לרשות המקומית"

שכונות שהוקמו בשנות ה-50

שכונת חיילים משוחררים - "ישי"

בשנת 1951 הכריז משרד הבטחון על בניית שיכון לחיילים משוחררים בכפר-אונו. כפר אז"ר, הישוב השכן, היה זקוק לכספים והיה מוכן לוותר על כמה מאות דונמים תמורת תשלום כספי.
כך נרכשו הקרקעות, ואנשים החלו להרשם לשכונה. הם בחרו בוועד שקרא לעצמו אגודת "ישי", על שם שלושה קצינים בצה"ל שנפלו במלחמת העצמאות: ישראל שחורי, ז"ל, שורה אושרוביץ, ז"ל, ויחזקאל בן דוד, ז"ל.
הוועד בחר במתכנן לשכונה. נבנו כ-100 בתים וכ-140 דירות נוספות לתושבים שבקשו לעבור מגבעת ברכה.
מיקום השכונה ברחובות: כצנלסון, הנשיא, טרומפלדור, דב הוז ועוד.

שכונה שהוקמה על-שם עיירה בפולין-"נחלת נשלסק"

שכונה זו נקראת על-שם עיירה ליד העיר ורשה, שתושביה נכחדו בשואה. המעטים שניצלו מעיירה זו והגיעו לכפר-אונו קראו לשכונתם על-שם העיירה.
בהקמת השכונה עזרו יהודים מנשלסק שהגיעו לארה"ב.
הוקמו 76 יחידות דיור, בית-כנסת, ספרייה ואולם לפעולות תרבות. מיקום השכונה: רח' פנקס (חלקו), נחלת נשלסק ווינגיט.

שכונת בז'ז'ין-הוקמה על שם עיירה בפולין

עם הקמת המדינה הגיעו מספר עשרות עולים מעיירת בז'יז'ין לישראל ושוכנו במעברה. תושבי העיירה מארה"ב הגישו עזרה לאחיהם בארץ, וסייעו ל-66 משפחות לעבור לבתים משותפים שנבנו ברח' הרצל. הם הקימו במקום בית עם וספרייה

שלטרס פור יזראל-שכונה שהוקמה על-ידי יוצאי הונגריה

שיכון זה הוקם עבור עולים יוצאי הונגריה על-ידי אחיהם הגרים בלוס-אנג'לס שבארה"ב. הבתים-13 במספר-נצבים ברח' לוס-אנג'לס.

שיכונים נוספים שהוקמו בשנות ה-50

שיכון הבולגרים,שיכון אנגלו-סכסים,שיכון התימנים,שיכון "עמידר", שיכון "רסקו" ושיכון בתי עץ.

מינכן 54 מאי 12 תרד

מאזרה

שאנה רוטנקרס מאזרה ארושים על ורוזאל רוטנקרס

סבתא שבר אבא

שרשרת זה שם סבתי, נולדה בשנת 1924 בדומברובה שבסרביה ברומניה.
בשלב מאוחר יותר עברה משפחתה לעיר דורוהוי בצפון רומניה.
עד 1941 למדה בבית הספר כולל תיכון עם כניסתם של הגרמנים
גורשו למחנות שרגורוד שבטרנסניסטריה.
המצב במחנות היה מאוד קשה וכלל רעב קור מכות עבודה קשה.
ב-1943 חזרה משפחתה של סבתי לדומברובה במצב קשה ביותר, היה זה
תוך חסכם שהיגיעו אליו ממשלות גרמניה ורומניה.
החסכם כלל רק את העיר דורוהוי וחסביבה למזלם של סבתי,
בגתיים הרוסים מתקדמים וכובשים את רומניה ושבב חוזרים חזמנים
חרעים.
בשנת 1946 בפלוגת הכשרה בבוקרסט נפגשה עם סבי, התחלשה בפלה
וברוך לישראל ביחד.
כאשר היגיעו לארץ לא אישרו להם האנגלים לרדת והעבירו אותם
לקפלחארץ שם נולד אבי.
מהמחנה בעתלית עברו לכפר אונו, שבתי החלה לעבוד בבל סיבל
עבודות מזדמנות.
עם תחילה מלחמה העצמאות שירתה שבתא בצבא.
בגמר המלחמה עבדה כעובדת סוציאלית במעברות שכפר-אונו.
העבודה נמשכה מספר שניים בשיכול בעלים חרשים.
בהמשך עברה במגן דוד אדום במקום וכן ריכזה את פעילות תנועה
למען החייל בקיריה.
עכשיו סבתא פנסיונרית ומשמשת כמתנדבת במגן דוד אדום בקריה.

הערה: שאנה רוטנקרס "מאזרה"
כמתנדבת בתנועת יד בי המאזרה.
נשלח ראשון

מעברה

"מבקרת הט"ס", כלכה שנה היה בקצוה של ריאן (הולם) לפי הזוכרי,
ע"י מי צה היה לרד דוח קבה של המעברה, חושב שנה פורה*
ע"י אנשי המעברה. לו חושב שנה היה קשה בט"ס*
מלה שנה 12.7.96 ~

* "ט"ס", בצמן מסורת המיזרח לו היה יבוא על
ידי הקבלת של גל העליה האמריקאי בקצוה נה
בשם ריאן